Пролетарии всех стран, соединяйтесь!

К борьбе за дело Коммунистической партии будь готов!

# Пионерская ПРАВДА

Орган Центрального и Московского Комитетов ВЛКСМ

№ 42 (3753) ★ Вторник, 25 мая 1954 г. ★ Цена 10 коп.

## 300-летие воссоединения Украины с Россией

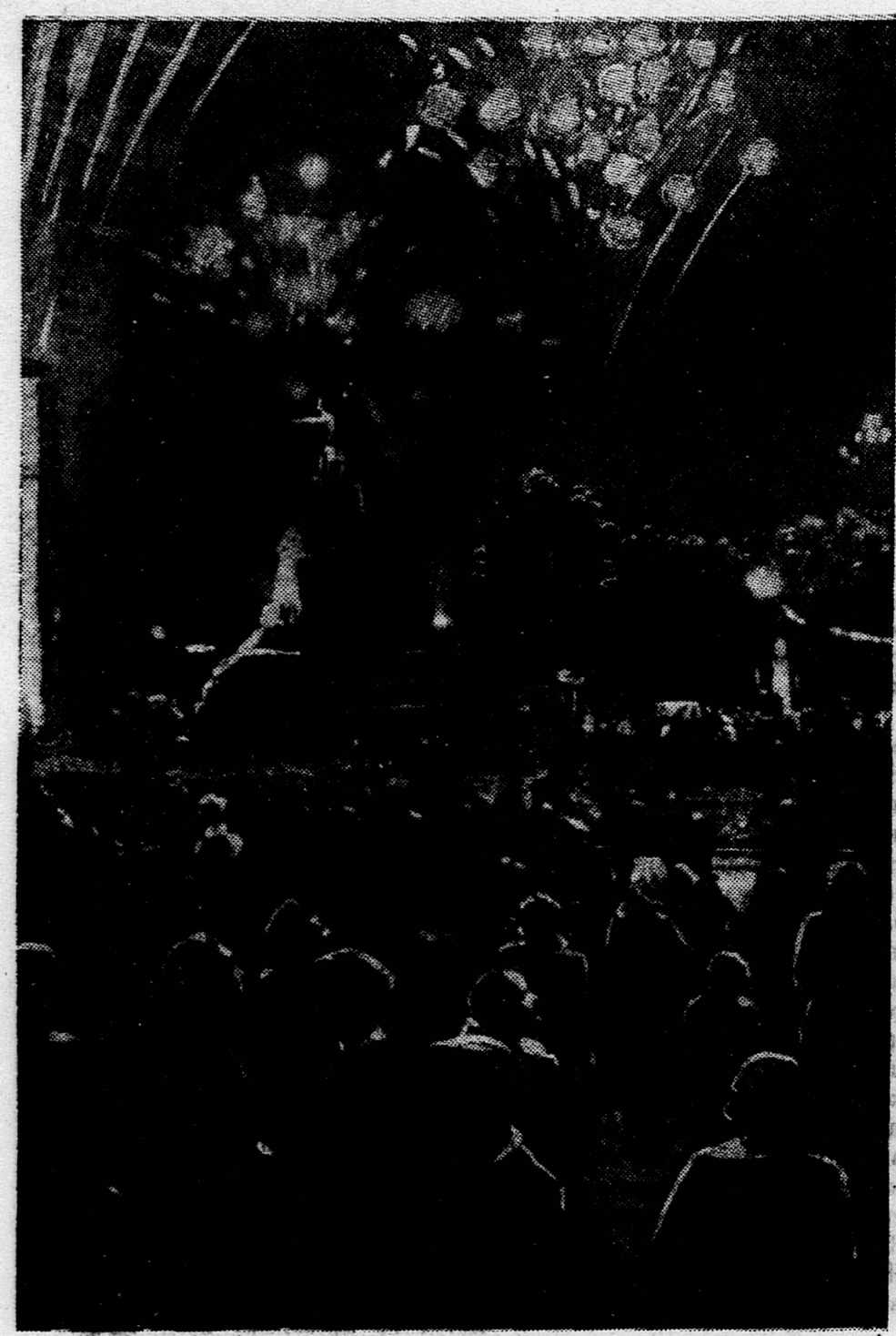

*На снимках: слева — праздничный салют в Киеве, справа — спортивный праздник на Стадионе юных пионеров в Москве.*

Фото Я. ШАХНОВСКОГО и ТАСС.

# Верховному Совету Украинской Советской Социалистической Республики
# Совету Министров Украинской ССР
# Центральному Комитету Коммунистической партии Украины

Президиум Верховного Совета СССР, Совет Министров СССР и Центральный Комитет Коммунистической партии Советского Союза горячо приветствуют рабочих, колхозников, интеллигенцию, всех трудящихся Украинской Советской Социалистической Республики и поздравляют их с большим национальным праздником украинского и русского народов, праздником всех братских народов СССР — 300-летием воссоединения Украины с Россией.

Украинский народ, много веков боровшийся против иноземного порабощения, за воссоединение с братским русским народом в едином Российском государстве, всегда видел в своём единокровном брате — русском народе — надёжного защитника и верного союзника. Русский народ оказывал постоянную поддержку в освободительной войне, которую вёл украинский народ под руководством выдающегося государственного деятеля и полководца Богдана Хмельницкого. Решение Переяславской Рады о воссоединении Украины с Россией явилось могучим волеизъявлением свободолюбивого украинского народа, имело великое прогрессивное значение. Воссоединение с Россией избавило украинский народ от гнёта польской шляхты, обезопасило Украину от постоянных набегов разбойных орд турецко-татарских ханов, обеспечило возможность национального развития украинского народа.

Опыт истории показал, что путь братского единения и союза, избранный русским и украинским народами, был единственно правильным путём. Объединение двух великих славянских народов умножило их силы в совместной борьбе против всех внешних врагов, против крепостников и буржуазии, против царизма и капиталистического рабства. В этой борьбе развивалась и крепла нерасторжимая дружба русского и украинского народов.

Украинский народ первым вслед за русским народом пошёл по славному пути социализма. Рука об руку, плечом к плечу, трудящиеся России и Украины боролись за победу Великой Октябрьской социалистической революции, сражались на фронтах гражданской войны, строили социалистическое общество, защищали свободу и независимость нашей Родины в Великой Отечественной войне.

Образование Украинского советского государства и установление тесного союза Украины с Россией и другими советскими республиками явилось великим торжеством ленинско-сталинской национальной политики, торжеством принципов полного равноправия и дружбы народов, крупнейшим поражением буржуазно-националистической контрреволюции, поражением международного империализма, стремившегося оторвать Украину от Советского Союза и превратить её в свою колонию.

Расцвет Украинской Советской Социалистической Республики, её успехи в хозяйственном и культурном строительстве наглядно показывают великую силу социалистического строя, могучего союза рабочего класса и крестьянства, нерушимой дружбы и братского сотрудничества всех народов СССР.

Ещё в годы довоенных пятилеток Украина превратилась в могучую социалистическую индустриально-колхозную республику с высокоразвитой промышленностью, с крупным, механизированным сельским хозяйством, с передовой культурой — национальной по форме, социалистической по содержанию. Война и немецко-фашистская оккупация нанесли Украине тяжёлые раны. Её заводы и фабрики, шахты и электростанции, города и сёла лежали в пепле и развалинах. За короткий срок украинский народ своим героическим трудом, с помощью всех народов СССР, не только восстановил, но и оставил далеко позади довоенный уровень развития народного хозяйства Украины.

Ныне Советская Украина стала одним из крупнейших государств Европы; её могучая промышленность, её передовое сельское хозяйство, её цветущие города и сёла, выдающиеся достижения её культуры и искусства являются предметом законной патриотической гордости всех советских народов. Под великим знаменем социализма украинский народ осуществил свою вековую мечту, воссоединив все украинские земли в единое Украинское советское социалистическое государство. Вместе со всеми братскими народами СССР украинский народ, под руководством Коммунистической партии, добивается новых побед в мирном созидательном труде, уверенно идёт вперёд, по пути коммунизма, вносит крупный вклад в дело борьбы за мир во всём мире. Выдающиеся успехи украинского народа в государственном, хозяйственном и культурном строительстве являются вдохновляющим примером для всех свободных народов, ставших на путь созидания новой, социалистической жизни и объединившихся в непобедимый лагерь социализма и демократии.

Президиум Верховного Совета СССР, Совет Министров СССР и Центральный Комитет Коммунистической партии Советского Союза выражают твёрдую уверенность в том, что рабочие, колхозники, интеллигенция Советской Украины покажут новые высокие образцы самоотверженного труда и творческой инициативы в борьбе за осуществление задач, поставленных партией и правительством в деле дальнейшего развития тяжёлой индустрии, крутого подъёма сельского хозяйства и производства предметов народного потребления, неуклонного повышения благосостояния народа.

Желаем славному украинскому народу новых успехов в великой всенародной борьбе за торжество коммунизма!

Да здравствует и процветает Украинская Советская Социалистическая Республика!

Да здравствует нерушимая дружба украинского, русского, всех народов нашей страны — верный и надёжный залог их национальной независимости и свободы, процветания и счастья!

Да здравствует наша великая Родина — Союз Советских Социалистических Республик — могучий оплот мира во всём мире!

Под руководством Коммунистической партии вперёд, к победе коммунизма!

**ПРЕЗИДИУМ ВЕРХОВНОГО СОВЕТА СССР**
**СОВЕТ МИНИСТРОВ СССР**
**ЦЕНТРАЛЬНЫЙ КОМИТЕТ КОММУНИСТИЧЕСКОЙ ПАРТИИ СОВЕТСКОГО СОЮЗА**

## 300-летие воссоединения Украины с Россией

# В КИЕВЕ

### УКАЗ
### Президиума Верховного Совета СССР
### О награждении Украинской Советской Социалистической Республики орденом Ленина

В ознаменование 300-летия воссоединения Украины с Россией и отмечая выдающиеся успехи украинского народа в государственном, хозяйственном и культурном строительстве, наградить Украинскую Советскую Социалистическую Республику орденом *Ленина*.

Председатель Президиума Верховного Совета СССР
**К. ВОРОШИЛОВ.**

Секретарь Президиума Верховного Совета СССР
**Н. ПЕГОВ.**

Москва, Кремль. 22 мая 1954 года.

### УКАЗ
### Президиума Верховного Совета СССР
### О награждении города Киева орденом Ленина

В связи с 300-летием воссоединения Украины с Россией и отмечая большое значение Киева в истории русского, украинского и белорусского народов, наградить город *Киев* — столицу Украинской Советской Социалистической Республики — орденом *Ленина*.

Председатель Президиума Верховного Совета СССР
**К. ВОРОЩИЛОВ.**

Секретарь Президиума Верховного Совета СССР
**Н. ПЕГОВ.**

Москва, Кремль. 22 мая 1954 года.

Кому довелось в эти дни побывать в столице Украины, никогда не забудет праздничного Киева.

Поздняя весна словно нарочно задержала цветение деревьев, и теперь сады, бульвары — все в белых султанах цветущих каштанов. На улицах, площадях, зданиях реют флаги 16 республик, установлены красочные транспаранты, панно.

Изо всех союзных республик на празднование трёхсотлетия воссоединения Украины с Россией съехались в древний Киев гости, друзья...

...21 мая Киев торжественно встречал делегацию великого русского народа, с которым три столетия плечом к плечу живёт и трудится украинский народ. Под бурные аплодисменты собравшихся на перроне заслуженная учительница школы УССР А. Е. Турчина подносит дорогим гостям хлеб-соль.

...22 мая. Красно-голубой Государственный флаг УССР реет над куполом Киевского театра оперы и балета. Сюда пришли избранники украинского народа, гости на Юбилейную сессию Верховного Совета УССР.

В 11 часов утра в президиуме появляются председатель Верховного Совета УССР П. Г. Тычина, его заместители, члены правительства Украины, руководители делегаций братских республик.

С докладом о 300-летии воссоединения Украины с Россией выступил секретарь Центрального Комитета Коммунистической партии Украины А. И. Кириченко. Он рассказывает об исторических связях братских народов, об успехах, достигнутых украинским народом под руководством Коммунистической партии в развитии народного хозяйства республики. Все эти успехи, говорит А. И. Кириченко, — результат бескорыстной помощи русского и всех народов страны. С огромным воодушевлением участники сессии принимают текст приветственного письма Президиуму Верховного Совета СССР, Совету Министров СССР, ЦК КПСС. Со словами сердечного привета от своих народов выступают руководители делегаций братских республик. Делегации преподносят украинскому народу подарки, приветственные адреса. Сессия Верховного Совета принимает текст письма украинского народа великому русскому народу.

«...Дорогие братья и сёстры! — говорится в письме. — Куда ни обращаем мы свои взоры, везде видны великие результаты нашей общей борьбы, наших общих побед.

...Мы снова и снова повторяем великие слова: «Хай живе нерушима дружба вільних радянських народів!» Мы завещаем эти слова детям, внукам и правнукам нашим. Пусть живёт этот завет в сердцах, умах и деяниях будущих поколений».

...23 мая. Центральная магистраль города — Крещатик. Задолго до начала парада и демонстрации депутаты, гости, лучшие люди столицы Украины заполнили трибуны. Стрелка часов приближается к 10. На трибуны поднимаются руководители партий и правительства Украины, руководители делегаций. Как только радио донесло из Москвы бой кремлёвских курантов, к войскам выехал принимающий парад генерал армии В. И. Чуйков. Он объезжает войска, поздравляет их со всенародным праздником. Затем генерал армии В. И. Чуйков с трибуны говорит о вековечной дружбе русского и украинского народов, о расцвете Советской Украины в братской семье республик Советской страны.

Торжественно звучат Государственные гимны СССР, УССР, гремят залпы артиллерийского салюта, высоко в небо поднимается алый стяг с портретами Ленина и Сталина. Начинается военный парад. Сверкая саблями, проходят офицерские части, за ними колонны лётчиков, курсанты военных училищ, воспитанники Суворовского училища.

Потом улицу заполняют бронетранспортёры, грузовики мотомеханизированных частей, артиллерийские, минометные полки.

А в воздухе одно за другим проносятся звенья реактивных самолётов.

На несколько минут Крещатик опустел. И вдруг он зацвёл, расцвёл всеми цветами радуги, всеми яркими красками весны. Началась демонстрация трудящихся. 16 гербов, 16 флагов союзных республик, как символ нерушимой дружбы народов, открыли шествие. Самой яркой, красочной была, пожалуй, колонна школьников. Словно огромный сад, в весеннем цветении, шли пионеры с цветами в руках. А среди цветов будто плыли модели, макеты — изделия юных мастеров.

Потом по Крещатику прошли физкультурники. За ними — рабочие, служащие, студенты, деятели науки, литературы и искусства.

Под вечер начались массовые народные гулянья, спортивные соревнования.

А когда совсем стемнело, небо озарилось разноцветными огнями ракет праздничного салюта.

...У Днепра, на автомобильной магистрали Москва — Киев, возле гранитного обелиска вчера собрались на митинг тысячи трудящихся. Звучит гимн, снимается покрывало, и глазам открывается трёхгранная плита из красного гранита с надписью золотыми буквами на украинском языке: «Здесь будет сооружена Триумфальная арка в честь 300-летия воссоединения Украины с Россией. 24.V.54».

А в одном из живописнейших уголков Киева — в районе республиканской сельскохозяйственной выставки состоялась закладка нового здания Киевского университета.

Киев. **С. ЧУМАКОВ.**

*На снимках: праздничное гулянье в Киеве.*

# В МОСКВЕ

По-весеннему молодо и ярко выглядела в воскресенье Москва. С самого утра к сердцу столицы, на Красную площадь, стекались тысячи москвичей. Они проходили по улице Горького — мимо её домов, украшенных портретами, гирляндами, русскими и украинскими орнаментами. Шли мимо Исторического музея с макетом ордена Богдана Хмельницкого на фасаде.

На здании ГУМ, в обрамлении флагов союзных республик, — барельефы В. И. Ленина и И. В. Сталина. Золотом сверкают цифры «300», говорящие о многовековой дружбе двух братских народов — русского и украинского. Воздух напоён смолистым ароматом нагретой солнцем хвои.

В полдень десятки тысяч москвичей пришли на стадион «Динамо».

На футбольном поле выстроились 3 тысячи физкультурников. Над их головами всеми цветами радуги переливается море знамён. От колонны физкультурников отделяется группа в ярких украинских костюмах. Это представители делегации Украинской республики, приехавшей на праздник. В руках у девушек красивая ваза; у пионеров — цветы.

Заслуженный мастер спорта Бусыгин от имени цветущей Советской Украины передаёт братский привет и вручает подарок — красивую вазу. Пионеры преподносят цветы.

Парад открывает группа спортсменов, несущая Государственный герб СССР. Над колоннами развеваются Государственный флаг СССР, флаги УССР, РСФСР и других союзных республик. Идут прославленные чемпионы, рекордсмены, заслуженные мастера спорта.

Звуки фанфар возвестили о начале массовых выступлений гимнастов спортивного общества «Спартак». На поле выстроились 600 физкультурников. Под мелодичные звуки русских и украинских песен они делают вольные движения.

Перед трибунами промчались юные мотоциклисты «Трудовых резервов». Колонну возглавляет гонщик на миниатюрной красной машине. Невелик гонщик, — Гене Велюгину всего шесть лет, — но он уверенно ведёт мотоцикл.

Всеобщее восхищение зрителей вызвало выступление гимнастов общества «Динамо».

Участники гимнастических выступлений под звуки торжественной мелодии образуют слова: «300 лет».

Гимнастов сменили мотоциклисты, затем легкоатлеты и, наконец, футбольные команды ЦДСА и «Локомотив», встреча которых закончилась со счётом 0:0.

Вечером город озарился разноцветными огнями праздничной иллюминации. На сорока четырёх открытых эстрадах выступали артисты и участники художественной самодеятельности.

* * *

В этот день праздновала вся страна. На берегу Тихого океана, во Владивостоке, проходил морской спортивный парад. Улицы Якутска заполнили колонны демонстрантов. В бухтах города-героя Севастополя на кораблях развевались гвардейские флаги.

В Минске, Кишинёве, Баку раздавались возгласы сердечного привета русскому и украинскому народам.

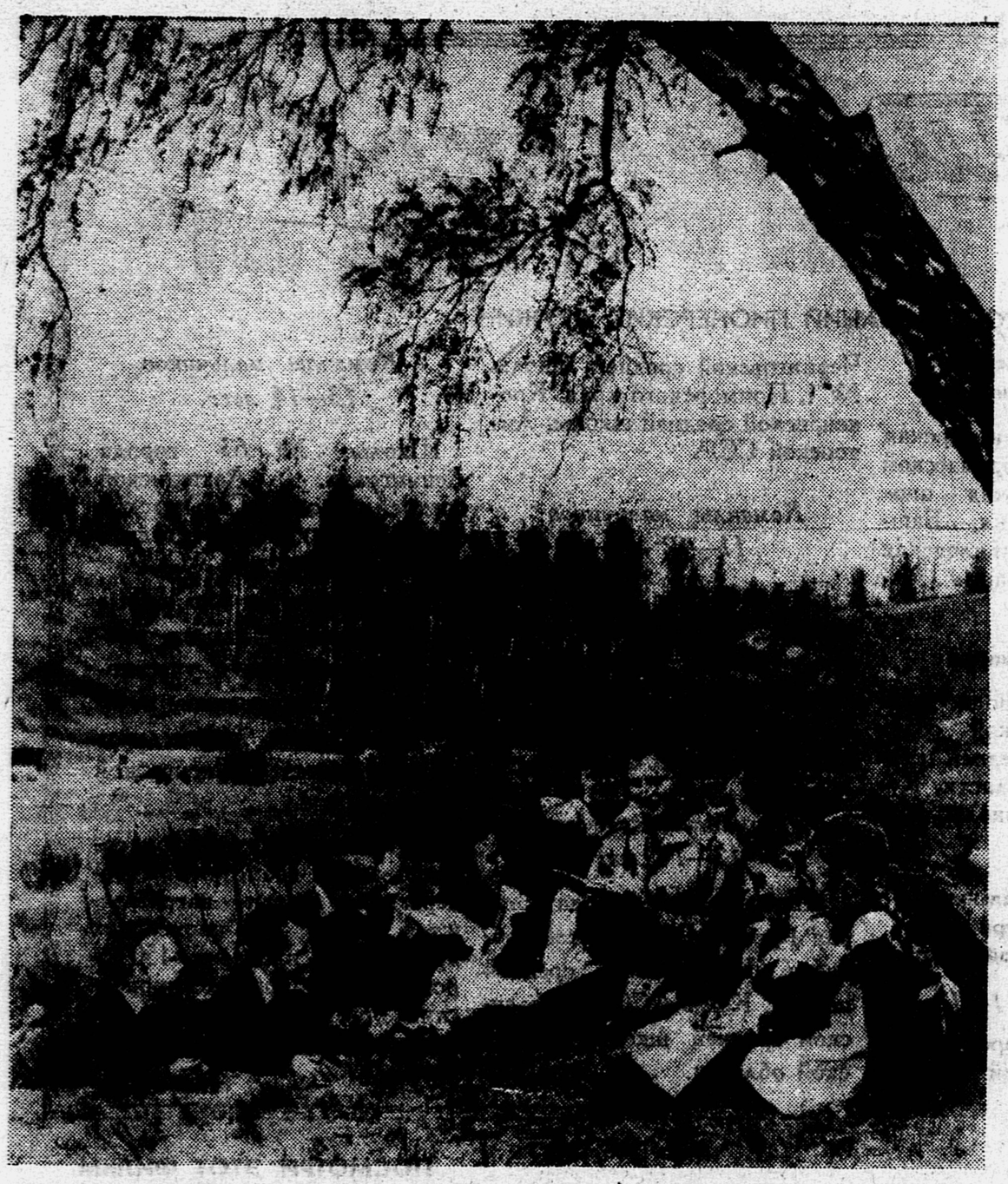

*ВОТ И ПРИШЛИ первые дни пионерского лета! Хорошо, собравшись на зелёном пригорке, послушать интересную книжку... Серафима Викторовна с удовольствием принимает участие во всех прогулках и походах ребят. Большинство из них — воспитанники детского дома, который находится здесь же, возле Черкизовской сельской школы (Московская область).*

Фото А. ШЕВИЧА.

# Экзамен сдан на 5

— Винокурова!

Наташа подходит к столу, на котором белеют экзаменационные билеты. Какой же взять? На мгновение рука замирает. Да не всё ли равно?

— 21-й!

Строение цветка Наташа покажет вот хотя бы на цветущей вишнёвой ветке. А можно и на других цветах. Тут же в биологическом кабинете распустился цветок арума, цветут кактусы, готов раскрыться нежный, словно восковой, бутон лимона...

А за окном стоят в цвету вишни, груши, яблони... Растут они в школьном саду на том самом месте, где пять лет назад лежали груды битого кирпича, стекла и щебня. Камни увезли. Много — десятки грузовиков. Вся дружина принимала участие в расчистке пустыря. Каждый отряд старался как можно лучше выполнить работу.

Когда участок был готов, ребята отправились в питомник за саженцами. Встретили их там приветливо, но к затее отнеслись с недоверием. Учёный лесовод так тогда и сказал:

— Ну, уж ради забавы возьмите несколько саженцев. Попробуйте, испытайте, может, что и получится.

Прошёл год, другой. В школу пришли гости из питомника. Конечно, их сразу же повели на пришкольный участок. На грядках лежали, блестя гладкой кожицей, кабачки, висели плотные перцы, а помидоры... О том, что их существует столько сортов, девочки раньше и не подозревали. То мелкие, чуть крупнее смородины, то крупные, как яблоки; жёлтые, розовые, вишнёво-красные... Около пятидесяти сортов помидоров! Огромная жёлтая тыква улеглась на грядке: такую едва унесёшь и вдвоём — в ней 36 килограммов! В пышных деревьях гости и не узнали тех хилых саженцев, которые когда-то были выданы школьницам «для забавы». Нет, не для забавы растут они здесь. Они помогают девочкам испытывать чудесную силу науки о растениях.

И тот же лесовод, удивлённо оглядывая хозяйство дружины, тогда с уважением сказал:

— Вот, признаться, не ожидал. Экзамен-то ваши садоводы, оказывается, сдали на пять.

...В Наташином билете есть вопрос и о капусте. И о ней Наташа знает не только из учебника. Как просто и легко рассказывает она о капустной рассаде, о пикировке, поливке!.. Слушаешь и думаешь: «Вот молодец, будто сама сажала». И Наташа, действительно, высаживала рассаду капусты, в тот выходной день, когда отряд 6-го класса «Г» ездил в колхоз «Луч». Не первый раз выезжает дружина в колхоз, чтобы помочь старшим.

Работы пионерки выполняют разные: набивают парники, высаживают помидорную, капустную рассаду. Уже сейчас они распикировали восемьдесят тысяч корней рассады овощей. Прошлой весной, вот так же, как и в нынешнем году, приехали московские пионерки в колхоз «Луч». Агроном Семён Георгиевич был рад их приезду: в такую пору каждая пара рук дорога.

Девочкам отвели участок — полгектара. Нужно было торопиться: высаживали раннюю капусту. Вдруг, откуда ни возьмись, подул ветер, пригнал большую тучу, хлынул дождь.

— Вот сейчас твои работнички кинутся врассыпную, — шутливо заметил кто-то агроному. — Не выдержат городские с непривычки-то...

Но пионерки не ушли с поля, продолжали сажать капусту. Дождь кончился так же внезапно, как и начался. Упали последние капли, засверкало солнце, согревая промокших девочек.

А когда в колхозе собрали урожай ранней капусты, слово благодарности агронома было пионеркам:

— Ну, радуйтесь! — сказал он. — С вашего участка без малого тридцать тонн ранней капусты собрали. Экзамен вы на колхозном поле выдержали, прямо скажем, на пять.

...Наташа кончила отвечать на вопросы билета. Глаза Николая Здиславовича смотрят особенно ласково: «Прекрасно отвечает».

Да разве одна Наташа радует учителя своими успехами?

В дружине нет двоек по ботанике. И всё потому, что для девочек — это не просто наука, о которой они узнают из учебника, а живое, любимое дело.

Девочки выходят на школьный двор. Летом в городском пионерском лагере они соберутся на аллее, которую сами вырастили. Здесь всегда можно поиграть, отдохнуть, укрыться от зноя в прохладной тени. Звеньями будут выходить пионерки на школьный огород ухаживать за грядками, с песнями поедут в колхоз пропалывать овощи, убирать урожай.

**Н. ИЗВЕКОВА.**

Москва, школа № 638.

## КАНДИДАТЫ НА ВСХВ

### Большая радость

Лучшие юннаты нашего детского дома зачислены кандидатами на Всесоюзную сельскохозяйственную выставку. Одни из них вырастили в пересчёте на гектар 640 центнеров моркови и 694 центнера картофеля, другие — 374 центнера репчатого лука и 720 центнеров кабачков, третьи — 1 068 центнеров столовой свёклы и 1 202 центнера ранней капусты. В этом году мы хотим добиться ещё более высоких урожаев. Зимой мы запасли 10 центнеров золы, голубиный помёт и другие удобрения, сделали питательные кубики, хорошо подготовили семена.

У нас в питательных кубиках выросла хорошая рассада арбузов, дынь, тыквы.

Как нам хочется скорее побывать в Москве и посмотреть выставку!

**В. МОРОЗОВ и другие юннаты.**

Акмолинская область,
Урюпинский детский дом.

### Про наши цветы

Мой папа работает в теплице. Живёк мы совсем рядом с ней. И я всегда бываю то у парников, то в саду среди цветущих растений.

Я перешла в третий класс, но в школьном юннатском кружке ребята в шутку зовут меня самой «старой» юннаткой. Я умею сеять, пикировать, ухаживать за цветами. Знаю, как выращивать многие цветы. Вот, например, знаю, что гортензии любят осенний отдых, а цинерарии — весенние тёплые ванночки.

Нашу школу и юннатский кружок выдвинули кандидатами на Всесоюзную сельскохозяйственную выставку. Я очень обрадовалась, когда узнала, что и я буду участницей выставки.

**Оля АНДРЕЕВА.**

Пензенская область, ст. Пачелма,
железнодорожная школа № 1.

## Они стали пятиклассницами

— Самые дружные! — обычно говорят в школе про пионерок четвёртого класса «А».

Каждую весну они все переходили в следующий класс. Никто не оставался на второй год. И это потому, что девочки всегда были и требовательны и внимательны друг к другу.

Когда в классе, например, появилась новенькая — Рая Чешева, девочки приветливо встретили её и, узнав, что Рае трудно даётся русский язык, помогали ей.

К своим первым в жизни экзаменам пионерки готовились серьёзно и потому на экзамены пошли уверенно, спокойно. Впрочем, за Раю они всё же немного волновались.

Но первая письменная работа показала, что и у Раи знания твёрдые.

Вчера, 24 мая, во всех 4-х и 5-х классах страны окончились экзамены. Закончились они и у девочек 4-го класса «А», о котором мы рассказываем.

— Поздравляю! Вы все теперь пятиклассницы, — улыбаясь, сказала им учительница Екатерина Константиновна.

Весь класс написал диктант только на четвёрки и пятёрки!

Теперь можно спокойно отдохнуть!

**И. СТРЕЛКОВА. (Наш корреспондент).**

гор. Алма-Ата,
51-я средняя женская школа.

# Живой план

**Как пионеры Видомлянской школы, Брестской области, готовятся к лету**

Зина Лячек взглянула в окно. Неподалёку виднелась деревня. В палисадниках молодой листвой зеленели деревья. Где-то вдали на полях гудели тракторы. И Зина подумала: «Пора!»

После уроков в школе собрался совет дружины, чтобы составить план работы на лето. В комнату принесли небольшой, похожий на почтовый, ящичек, который вот уже неделю висел в школьном коридоре. Ящик был наполнен записками.

Зина вынула первый листок и прочитала: «Построить летом пионерскую эскадрилью». Это — предложение Паши Ярмоловича.

Недавно на поле за стадионом запускали модели, построенные зимой. Внимательно следили пионеры за полётом Пашиной схематической модели самолёта.

Тогда-то Паша и подумал, что летом им по силам будет построить целую воздушную эскадрилью. Ведь в местном комитете ДОСААФ всё есть для этого: чертежи, моторчики, материалы.

— Хорошо придумал, — одобрила Маня Романюк. — Паше мы и поручим записать в кружок всех желающих и помочь новичкам в работе. Летом мы проведём соревнования авиамоделистов дружины.

А на другом листке написано: «Организовать кружок по изучению трактора и комбайна». Подпись: Евгений Новик.

В конце прошлого лета Женя помогал своему отцу — трактористу. Отец вёл трактор, а Женя следил за работой сеялки, смотрел, чтобы семена ржи не сыпались мимо борозды. Во время ремонта трактора Женя рассматривал детали, расспрашивал о них. Но ему хочется побольше узнать об устройстве трактора и комбайна. Он научился у отца с большим уважением относиться к этим машинам.

— Трудно нам без них было, — не раз говорил Жене отец.

Тракторы и комбайны появились в их деревне после Великой Отечественной войны, когда во многих районах Западной Белоруссии были организованы колхозы.

Скоро в километре от школы начнёт работать новая МТС.

— Вот и попросим помочь нам организовать тракторный кружок, — решает совет дружины.

Мария Колыбская хорошо бегает, прыгает, ходит на лыжах. Ей хочется, чтобы летом у них был спортивный праздник. В школе работают три секции: волейбольная, футбольная, лёгкой атлетики.

А Люба Шелоник беспокоится о зелёных питомцах.

Видомлянская школа — новая. Когда три года назад ребята пришли сюда учиться, вокруг был пустырь. Сейчас перед школой разбит сад. В нём растут яблони, груши, вишни, сливы. Фруктовые деревья окружают и стадион. Всё это сделали комсомольцы и пионеры. Весной, в День леса, каждый из них посадил по дереву.

Деревья хорошо принялись. Летом, если будет сухая погода, их придётся поливать, так как школа стоит на высоком месте. Поэтому Люба и написала, что в каникулы нужно дежурить всем пионерам по очереди — смотреть за деревьями и за порядком на пришкольном участке.

Не забыли ребята и о помощи колхозу. Весной пионеры и комсомольцы сделали для колхоза десять тысяч торфоперегнойных горшочков. А летом они будут помогать в полевых работах, возьмут шефство над молодняком.

Ещё не одно настоящее, живое дело было записано в план. И против каждой записи к концу лета обязательно будет стоять: «Выполнено».

**Г. КАЗАРНОВСКАЯ.**

Брестская область, деревня Видомля.

# На приз „Пионерской правды"

## ИТОГИ ЛЫЖНЫХ СОРЕВНОВАНИЙ ПИОНЕРСКИХ ДРУЖИН

Нынешней зимой почти во всех городах и сёлах нашей страны в третий раз проводились соревнования пионерских дружин на приз газеты «Пионерская правда» по лыжному спорту.

В соревнованиях приняло участие около трёх миллионов пионеров и школьников, из них более двух миллионов выполнило установленные нормы.

За успешное проведение лыжных соревнований пионерских дружин переходящими призами «Пионерской правды» награждаются

**Городские пионерские организации:**

Свердловская пионерская организация. Омская пионерская организация. Чебоксарская пионерская организация.

**Районные (сельские) пионерские организации:**

Лукояновская пионерская организация, Арзамасской области. Кандринская пионерская организация, Башкирской АССР. Завьяловская пионерская организация, Алтайского края.

**Пионерские дружины:**

Школы № 17 города Челябинска, Челябинской области. Очаковской средней школы, Московской области. Кужерской средней школы, Марийской АССР.

**Команды-победительницы, занявшие первые три места в каждой возрастной группе**

*Команды девочек 11—12 лет:*

Школы № 20 города Мурманска, Мурманской области. Черниговской средней школы № 1, Приморского края. Крекенавской средней школы, Литовской ССР.

*Команды мальчиков 11—12 лет:*

Пакульской семилетней школы, Черниговской области. Школы № 4 города Ленинакана, Армянской ССР. Кемской средней школы № 1, Карело-Финской ССР.

*Команды девочек 13—14 лет:*

Школы № 3 города Старая Русса, Новгородской области. Косланской средней школы, Коми АССР. Юрьевской средней школы, Кировской области.

*Команды мальчиков 13—14 лет:*

Школы № 63 города Ленинграда. Лакшинской средней школы, Горьковской области. Алнашской средней школы, Удмуртской АССР.

Городские и районные пионерские организации, пионерские дружины и участники команд, завоевавшие переходящие призы, награждаются грамотами «Пионерской правды».

За активное участие в соревнованиях грамотами «Пионерской правды» награждаются также 500 пионерских дружин, 200 пионеров, 150 городских и районных пионерских организаций, 300 лучших организаторов соревнований.

## В ГОСТЯХ У КИЕВЛЯН

*НЕДАВНО на Украине была декада русской литературы и искусства. Во время декады поэты Михаил Исаковский, Агния Барто, Сергей Смирнов и Николай Рыленков побывали в гостях у киевских ребят, прочли им свои стихи.*

*Тёплой, задушевной была встреча украинских пионеров с любимыми писателями.*

*НА СНИМКЕ: А. Л. Барто среди юных читателей.*

**ПОСМОТРИ ЭТОТ ФИЛЬМ**

## НАВЕКИ С РУССКИМ НАРОДОМ

...Древний украинский город Переяслав-Хмельницкий. Жители города, радостные, торжественные, собрались на центральной площади, чтобы встретить дорогих гостей — русских братьев — колхозников Подмосковья. Гостей встречают по старинному обычаю хлебом-солью на той самой площади, где 300 лет назад состоялась Переяславская Рада.

...На сцене Киевского театра оперы и балета имени Т. Г. Шевченко идёт опера К. Данькевича «Богдан Хмельницкий». Вот Богдан Хмельницкий принимает посла Великой Руси с грамотой из Москвы. Прослушав грамоту, украинский народ заявляет: «Волимо бути з руським народом на віки-вічни».

Это кадры из новой цветной кинокартины «Навеки с русским народом», выпущенной Украинской студией документальных фильмов. Фильм этот рассказывает о дружбе двух великих народов. Русский народ всегда помогал украинцам. И в давние времена, когда украинцы боролись за свою свободу в битвах с польской шляхтой, турецкими янычарами, крымскими ханами. И в наше время, когда русские помогали украинцам установить советскую власть и превратить Украину в одну из самых цветущих советских республик.

Нашествие фашистов нанесло большой урон Украине. Мы видим развалины городов и сёл, заводов и шахт, взорванный Днепрогэс, обмелевшую реку, обнажённые камни порогов.

Потом фильм показывает, как советские народы, и прежде всего русский народ, помогали украинцам восстановить их хозяйство. Москва посылала Украине машины и оборудование. В цехах Ленинградского завода имени Сталина создавались турбины для Днепрогэса. Урал строил различные станки, мощные экскаваторы.

Мы внимательно всматриваемся в следующие кадры и радуемся послевоенным успехам братского народа. Из руин и пепла встали города и сёла Украины. Восстановлена Днепровская гидростанция имени Ленина. В высокой ребристой вогнутой плотине подняты щиты, с шумом падают вниз каскады воды, — могучие турбины приведены в движение. Огромные мачты электропередач расходятся во все стороны с Днепрогэса...

В фильме показаны прославленные сталевары, доменщики, прокатчики, шахтёры, знатные колхозники — лучшие сыны украинского народа, который рука об руку со всеми народами нашей Родины строит коммунизм.

*Кадр из фильма: Герой Социалистического Труда, депутат Верховного Совета УССР звеньевая колхоза Переяслав-Хмельницкого района Елена Семёновна Хобта в колхозе имени С. М. Будённого, Можайского района, Московской области. Е. С. Хобта проверяет урожай картофеля на участке Героя Социалистического Труда звеньевой Агафьи Петровны Ермаковой.*

## Пулковская обсерватория

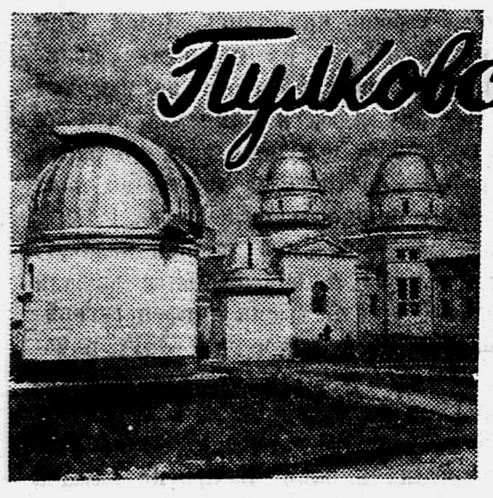

Жители старого Петербурга в определённые часы слышали привычные пушечные выстрелы с Петропавловской крепости. Стреляла пушка по сигналам точного времени, которые передавались по телеграфу из Пулковской обсерватории. По телеграфу же эти сигналы принимались почтовыми конторами и железнодорожными станциями всей России.

Изобретение радио дало возможность передавать сигналы точного времени более удобным и совершенным путём. При Пулковской обсерватории создали «службу времени».

В Пулкове велись важные работы по изучению звёздного неба, Солнца, комет, метеорных потоков. Здесь работали замечательные русские учёные В. Я. Струве, Ф. А. Бредихин, А. А. Белопольский, которые внесли ценный вклад в развитие астрономической науки. Ещё в прошлом веке, благодаря научным достижениям обсерватории, она заслужила почётное название астрономической столицы мира. Сюда приезжали учиться многие иностранные астрономы.

Во время войны гитлеровские оккупанты разрушили обсерваторию. От неё остались лишь руины. А теперь на Пулковском холме снова стоят величественные здания, увенчанные серебристыми куполами. Благодаря заботам Коммунистической партии и Советского правительства Пулковская обсерватория восстановлена полностью. Она оборудована замечательными инструментами новейшей конструкции, изготовленными на ленинградских заводах. Ещё до окончания строительства обсерватории советские астрономы возобновили занятия в её павильонах и лабораториях. Сейчас астрономы трудятся над прерванным войной составлением каталога слабых звёзд, ведут работы по службе времени, изучают явления, происходящие на поверхности Солнца.

Двадцать первого мая состоялось торжественное открытие обсерватории. В Пулкове собралось свыше 500 гостей. Среди них — виднейшие советские и зарубежные астрономы.

Вице-президент Академии наук СССР И. П. Бардин разрезал красную ленту, и гости вошли в здание. С горячими приветствиями выступали делегаты. Профессор Хуа Ло-ген от имени Академии наук Китайской Народной Республики преподнёс Пулковской обсерватории знамя с надписью: «Астрономическая столица мира — вершина передовой науки».

АДРЕС РЕДАКЦИИ: Москва, 47, ул. «Правды», 24, редакция газеты «Пионерская правда».
ТЕЛЕФОНЫ: для справок — Д 3-33-20, секретариат — Д 3-33-74, отдел пионеров — Д 3-33-26, отдел школ — Д 3-34-77, отдел науки и техники — Д 3-32-59, отдел писем — Д 3-35-12, Д 3-33-23, отдел физкультуры и спорта — Д 3-32-17, отдел литературы и искусства — Д 3-38-12, отдел информации — Д 3-33-27, отдел иллюстрации — Д 3-37-51, отдел местной сети — Д 3-32-17.

Редактор Т. В. МАТВЕЕВА.

Б—02955. Типография «Красное знамя» изд-ва ЦК ВЛКСМ «Молодая гвардия», Москва, Сущёвская, 21. Зак. 1332.